



차례

- 4 문막이 여기있네
- 6 문막에 살래요
- 8 내가 알고 있는 문막은?
- 10 문막을 알고 싶어요!
- 12 섬강이 궁금해요!
- 14 왜 문막일까?
- 16 천년 전 물건이라고?
- 18 문막의 전설
- 20 문막갤러리
- 22 문막탐사대
- 24 문막의 모습
- 26 문막의 가볼만한곳
- 28 원주쌀 토토미 및 찰옥수수 축제
- 30 우리 마을에 보물이?
- 32 나만의 신문만들기
- 34 문막의 문화유산
- 36 문막굽이길 알아보기



문막이 여기있네



문막에 살래요



01 내가 알고 있는 문막은?

생각그물 예시를 참고하여
문막에 대한 생각을 제시단어를 사용하여
그물로 나타내 보세요.

예시



마음 속에 지도를 그리듯이
문막이라는 큰 주제에 대해서
생각나는 것들을
차근차근 정리해 보세요.



단어

건등산, 견훤산성, 벌새터마을, 반계리 은행나무, 충효사, 호랑이, 옥수수, 토토미, 취병, 왕건, 동화리, 반계리, 청동기, 고인돌, 아트팩토리 후, 후용공연예술센터, 물빛누리, 문막시장

문막

02 문막을 알고 싶어요!



경제와 인구

문막읍은 원주시청에서 서쪽으로 약 17km 떨어져 있어요. 원주에서 서울로 가는 길목이어서 여러 국도와 고속도로가 있어요. 문막읍 인구는 약 18,000명 으로 원주시 읍면 중 지정면(기업도시)에 이어 두 번째로 많아요. 또한 넓은 곡창지대에서 생산되는 농산물과 문막·동화·문막반계·문막포진 일반산업단지 등 여러 공업단지가 있어 원주 경제의 중요한 부분을 차지하고 있어요.



문막읍에 있는 여러 기관이 하는 일을 읽고, 빈칸을 채워 보세요.

보기 도서관, 119, 초등학교, 우체국, 행정, 복지

문막교육



8만여 권의 책을 읽거나
빌릴 수 있어요.

문막읍 행정복지센터



각종 서류를 발급하는
 및 업무를
보는 곳이에요. 문막읍
에 이사오면 이곳에 신고
해야해요.

문막

안전센터



화재 진압, 소규모 구조
활동, 구급 활동 등을
하는 곳이에요.

문막



주로 우편물을 보내거나
전달해 주는 역할을 하
는 곳이에요.



8세~13세까지의 아동들에게 6년 동안 기본적인 교육을 하는 곳이에요.
문막에는 동화, 문막, 반계, 비두 로 총 4군데가 있어요.

03

섬강이 궁금해요!

섬강이 지나는 간현리의 병풍바위 위에 올라앉은 바위 생김새가 두꺼비를 닮았다고 해서 두꺼비 '섬(蟾)' 자를 쓰며, 달을 의미해요. 횡성 태기산에서 시작한 섬강은 호저면 주산리에 이르러 원주천과 만나 문막을 가로 질러 서울 한강까지 흐른답니다.

섬강에 사는 물고기를 알아 보세요.

참종개

자갈바닥에 사는데
위험을 느끼면
자갈이나 모래 속에 숨는단다.



수리

몸빛깔이 아름답기로 유명해.
물이 맑고 자갈이 깔린
여울에 살아.



피라미

몸길이가 8~12cm이고
주로 2급수에 살아.
몸은 길고 날씬하단다.



모래무지

한 쌍의 수염이 있고
강의 모래 바닥 근처에서
먹이를 찾아.



마을에 물이 있으면 좋은 점과 섬강에서의 경험을 이야기하며, 섬강의 흐르는 물로 할 수 있는 일을 생각하며 불임딱지를 붙여 보세요.



04

왜 문막일까?

마을 이름에는 그 지역의 지리와 역사·문화뿐만 아니라 다양한 이야기 등이 담겨 있어요. 이것을 지명 유래라고 해요. '문막'은 섬강의 물을 막았다는 '물막이'에서 비롯되었어요



문막읍에는 10개의 리가 있어요. 글 또는 그림을 보고 마을 이름을 적어보세요.

거 처 리



건등리

건등산의 이름을 따서 지었어요.

표 지 리



동화리

동화산 아래에 있는 마을이에요.

비 거 리



비두리

거돈사 원공국사탑비의 비두를 만들기 위해 고개를 넘어 돌을 옮겨갔어요.

취병리

취병산 아래에 있는 마을이에요.

흥 오 리

원래의 지명 '후웅이'를 좋은 뜻의 한자로 적은 것이에요.

포진리

섬강의 나룻가에 있는 마을이므로 개나루라고 하였는데, 이를 한자로 적은 것이에요.

문막리

□ □ 나루터에 막을 치고 마을이 있었다는 데서 유래된 이름이에요.

나는 _____ 개의 마을의 이름을 알고있어!



아래 지명 유래를 읽고 알 수 있는 것에 체크해 보세요.

지명유래	자연환경	생활환경
예시) 물구비마을: 섬강의 물이 굽이친 곳에 있는 마을이다.	<input checked="" type="checkbox"/>	<input type="checkbox"/>
• 노푸리고개: 노푸리 산을 넘는 높은 고개(약 140m)이므로 노푸리고개 라고 한다.	<input type="checkbox"/>	<input type="checkbox"/>
• 수반마을: 숲 안에 있는 마을이다.	<input type="checkbox"/>	<input type="checkbox"/>
• 주막거리: 원문로 옆. 입구에 옛 주막이 있던 곳을 말한다.	<input type="checkbox"/>	<input type="checkbox"/>
• 탑전마을: 옛날 밭 중앙에 탑이 있던 마을이다.	<input type="checkbox"/>	<input type="checkbox"/>
• 절터골: 기와편, 돌담장, 축대 등 절의 흔적이 있어 절터골이라 부른다.	<input type="checkbox"/>	<input type="checkbox"/>
• 초장골: 옛날 선비들이 초당을 지어 글을 읽고 시를 읊은 곳이다.	<input type="checkbox"/>	<input type="checkbox"/>
• 은아박골: 큰 부자가 이 골짜기에 아홉 향아리를 묻었다고 한다.	<input type="checkbox"/>	<input type="checkbox"/>



재미있는 지명유래

- 뒤편바우 이 바위에서 장정들이 뒤편 내기를 한다고 해서 뒤편바우라 하였다.
- 코찔려죽은바우 나무꾼이 나무를 하다가 엎어졌는데 바위 위 나무 동지에 코를 찍혀 죽었으므로 붙여진 이름이다.
- 장수미끄러진바우 힘센 장수가 지나가다가 미끄러진 바위라고 한다. 바위 위에 사람이 미끄러진 발자국과 손자국이 남아있다.

05 천년 전 물건이라고?

3,000년 전 문막에는 청동기 마을이 있었어요. 문막농공단지로
나가는 길에 있는 섬강을 중심으로 사람들이 살고 있었던 거죠.
실제 청동기시대 생활 도구들이 발견되기도 했답니다.

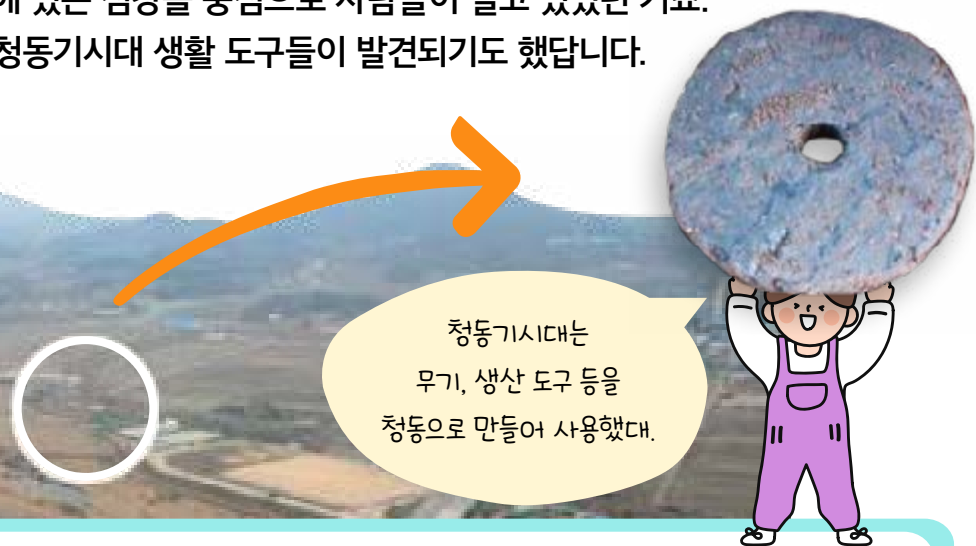

언제 사용하는 것일지 상상하여 붙임딱지로 그림을 완성해 보세요.



무덤이었다니!

1970년 문막읍 궁촌리 바우백이라는 곳에서 널찍한 바위 2개가 발견됐어요. 주민들은 그냥 바위라고만 생각했을 뿐, 어떤 역사적 가치가 있는지 전혀 몰랐지요. 그래서 돌 하나는 포진2리 마을회관 앞에 '마을헌장비'로 세우고 나머지 하나는 '궁촌1리'라는 글자를 새겨 마을 입구에 세워줬답니다. 그러다 지난 2003년 연세대학교 원주박물관에서 이 돌들이 청동기시대 고인돌이라는 것을 밝혀냈어요.



마을헌장비엔 주민들이
나라와 마을을 위해 열심히
살겠다고 적혀있구나!



포진2리 마을회관 앞 고인돌(덧개돌)



궁촌1리 마을 입구 앞 고인돌(빚돌)

빚돌 한 개는 어디 있을까요? 넓은 바위를 본 적이 있다면 적어 보세요.

나는 _____ 에서 본적이 있어.

+ Tip

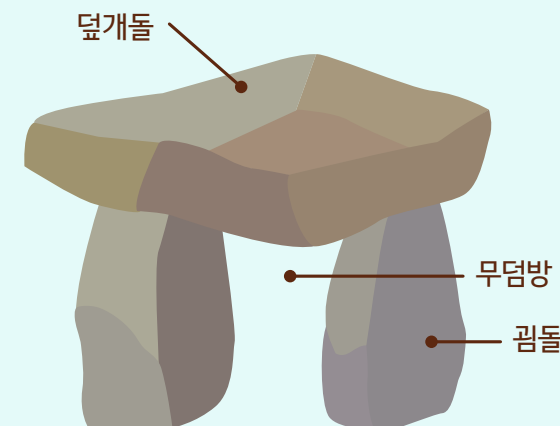

고인돌이란

마을을 다스렸던 사람의 무덤으로 엄청난 무게의 거대한 바위를 많은 사람이 옮겨 만들었어요.

가장 위에 놓인 넓고 큰 돌인 덧개돌과 덧개돌을 받치는 빚돌(받침돌)이 있고, 무덤방에는 유물이 발견되는 경우도 있어요.

06

밤하늘을 보면 별들이 반짝여요. 우리 지역의 여러 곳에서도 밤하늘의 별처럼 숨겨진 이야기가 있지요. 특히 문막은 옛날부터 사람들이 살았던 흔적이 많이 있어요.

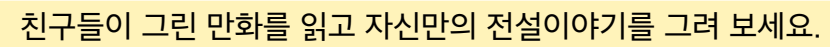

문막초 3학년 박서하

모든 상상력을
총 동원해서
재밋게 만들어야지.



문막갯거리



1936년 대홍수 섬강



1943년 문막시가지



1943년 초 문막중심가 시장 옆 문막양조장 모습



1973년 (구)문막교



1977년 문막면사무소

문막탐사대

단서를 보고 1930년대 문막읍 주민이 아닌 사람을 찾아보세요.



한꽃님

나룻배 타고 문막 보통학교
통학하면서 거룻배를 보기도 해.
자동차와 우마차를 싣고 강을
건너는 뜻 없는 작은 배야.



이봉준

물굽이 소금배에 실린
소금가마니를 나르느라 힘들었지.
내일은 우시장에 가봐야겠어.



장순희

아랫섬 과수원 주인이 준
국광 홍옥 사과가
엄청 달고 맛있더라구.



강차들

나는 쪽섬에서 농사와
물고기를 잡으며 살고 있어.
어제는 한 시간 만에
잉어를 10마리나 잡았다구.

발혀내고야
말겠어!



김도현

엄마! 오늘 4월 6일이니까
장에 가서 맛있는 거 사주세요.
필요한 물건도 사면 어때요?

단서



★ ★ 주민이 아닌 사람은 _____ 이야!

단서 문막장의 역사

1770년대
읍내장, 안창장, 굴피장
흥원장, 주천장

1830년대
4개로 감소

1912년대
문막장 개설(2일, 7일)
3개로 감소

1938년대
운남, 신림, 황둔장 신설

1963년대
운남장 폐쇄

1994년~현재
민속품물장, 문막장

07 문막의 모습

문막에는 일반산업단지와 농공단지 6곳이
조성돼 있어 지역 경제에 큰 역할을 하고 있어요.
또한, 문막을 빛낸 사람들도 있어요.

문막에 어떤 분들이 있는지 알아 보세요.



의병 이은찬

문막 포진리에서 태어난 이은찬 의병은 나라가 위기에 빠졌을 때 의병을 일으켜 원주와 경기도, 황해도 등에서 수많은 일본군을 물리쳤어요. 1909년에 돌아가셨어요.

칠장 무형문화재 김상수

옷칠은 아주 옛날부터 사용된 천연도료입니다. 도료는 물건의 겉에 칠해 썩지 않게 하거나 아름답게 하는 것이죠. 문막에 사는 김상수 씨는 1999년 문화재 수리 자격을 가지게 되었고, 2001년에는 한국 칠 공예대전에서 대상을 받았어요.



문막의 산업구조

원주에는 일반산업단지 5곳, 농공단지 3곳이 조성되어 있습니다. 이중 6개의 단지가 문막에 있으며, 전체 275개의 업체 중 절반 이상인 144개가 문막에 있습니다. 이곳에서 생산된 자동차 부품은 국내 및 해외 시장에 진출하고 있으며, 이는 문막의 업체들이 우리나라뿐만 아니라 지역 경제에 커다란 역할을 하고 있음을 보여주는 것입니다.

- ① 문막일반산업단지
- ② 문막농공단지
- ③ 문막반계 일반산업단지
- ④ 원주자동차부품 일반산업단지
- ⑤ 동화농공단지
- ⑥ 동화산업단지
- ⑦ 포진일반산업단지(조성중)

보기에 있는 문막공단의 생산제품으로 빙고 게임을 해보세요.

보기

안마의자, 안경(렌즈), 마스크, 심장충격기, 치과 임플란트, 자동차필터류, 자동차부품, 면도기, 조명기구, 유리제품, 에어백, 감자스낵, 우유·치즈, 화장품 용기, 안전벨트, 전자제품, 의약품, 단무지, 플라스틱 제품, 홍삼액

문막에서 생산되는
제품이 이렇게나 많구나!



08 문막의 가볼만한곳

볼거리도 즐길거리도 풍성한 문막!
문막에 어떤 문화시설이 있는지 살펴볼까요?

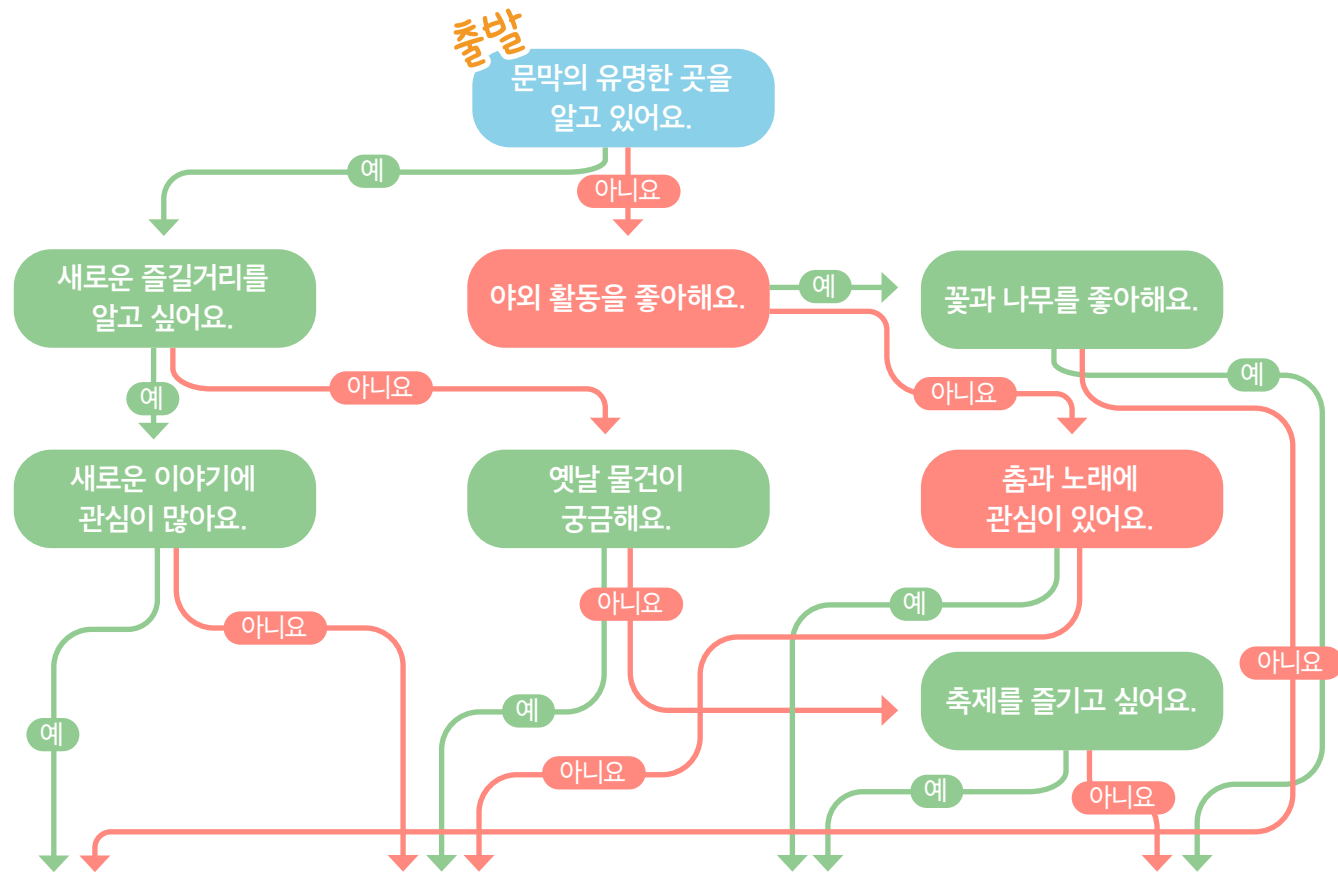

학자형



역사가형



종합 예술가형



자연 탐구가형



청소년문화의집

청소년 주도의 시설 운영과 프로그램 계획을 통해 건전한 청소년문화의 장을 제공해요. 악기 연주와 댄스 연습, 포켓볼, 당구, 탁구, 배드민턴 등을 즐길수도 있어요.

친환경유역통합관리센터(물빛누리)

원주시민의 신뢰할 수 있는 물 환경과 친환경농업 교육 등 다양한 프로그램을 운영하는 곳이에요. 물 홍보관에서 전문 해설과 체험을 즐길 수 있어요.



문막생활체육시설

축구장과 육상트랙, 풋살장 등으로 구성된 생활체육시설로, 원주 시민의 건강 증진과 여가 생활을 즐길 수 있어요.

농민문화체육센터

문막읍행정복지센터 옆에 위치하며, 수영·헬스·운동경기 등을 동시에 즐길 수 있는 체육시설이에요.



09 원주쌀 토토미 및 찰옥수수 축제

문막은 강원도에서 두 번째로 큰 곡창지대로, 농민과 시민 모두가 행복해지는 축제예요.

- ✦ 언제 매년 여름(2013년 부터)
- ✦ 어디서 문막체육공원 둔치
- ✦ 무엇을 문막 농축산물 직거래 장터, 옥수수 노래자랑, 옥수수 빨리 먹기 대회, 토마토 들고 오래 버티기 등

축제의 좋은 점을 농민과 시민의 입장으로 나누어 생각해 보세요.

농민	시민

축제 기획자가 되어 열고 싶은 행사를 만들어 보세요.

축제 이름			
날짜		시간	
장소		주최·주관	
내용			

과거와 현재의 대회 상품을 붙임딱지를 붙이며 비교해 보세요.



10

우리 마을에 보물이?

반계리은행나무

대한민국의 천연기념물이에요. 나무 높이는 34.5m, 가슴 높이의 줄기둘레가 16.9m, 남북으로 31m의 굉장한 크기를 자랑해요. 약 800년 정도 되었다고 해요. 단풍이 일시에 들면, 다음 해 풍년이 든다는 전설도 있어요. 보는 방향과 계절에 따라 다양한 모습도 볼 수 있습니다.



반계리 은행나무는 3학년인 나보다 25배나 크지. 사진에 있는 사람들과 크기를 비교해 봐.



사계절이 담긴 은행나무 만들기

부록의 은행나무를 오리고 붙임딱지를 붙여 사계절이 담긴 반계리은행나무를 만들어보세요.

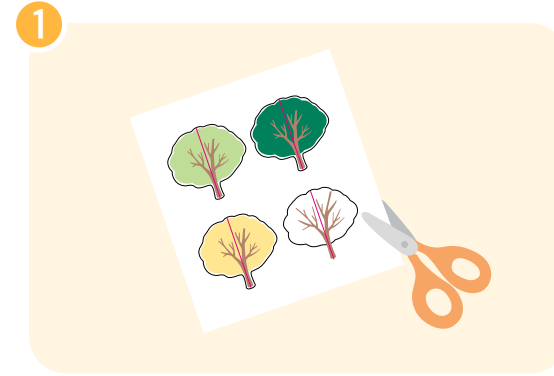

사계절 은행나무 선을 따라 자른다.



계절에 맞는 붙임딱지를 이용하여 꾸민다.



완성한 사계절 은행나무를 반으로 접는다.

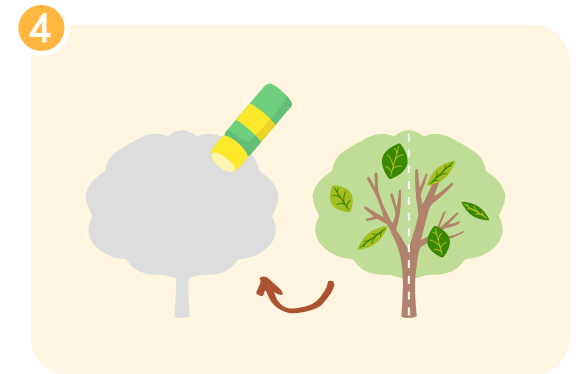

접은 은행나무 4장의 뒷면에 풀칠한 뒤 모양을 맞춰 붙인다.

+ Talk

은행나무 화가

부론에 사는 서양화가 최선길 씨는 2019년부터 눈비가 오지 않는 날이면 반계리은행나무를 찾아가 그림을 그리는 화가로 유명하다. 어른 키보다 훨씬 큰 캔버스에 그림을 그리며 은행나무의 사계절을 가장 가까이에서 지켜보고 있다.



지금까지 알지 못했던 우리 동네를 알아가며
특히 기억에 남았던 하나의 주제를 골라
문막신문을 만들어 보세요.



예시를 보고 나만의 문막신문을 만들어 보세요.

문막신문

년 월 일

발행자

주제:

설명:

사진 및 그림

캐릭터 만들기

초성 퀴즈 만들기

소감:

내가 배운
문막을 빠짐없이
다 넣어볼래!

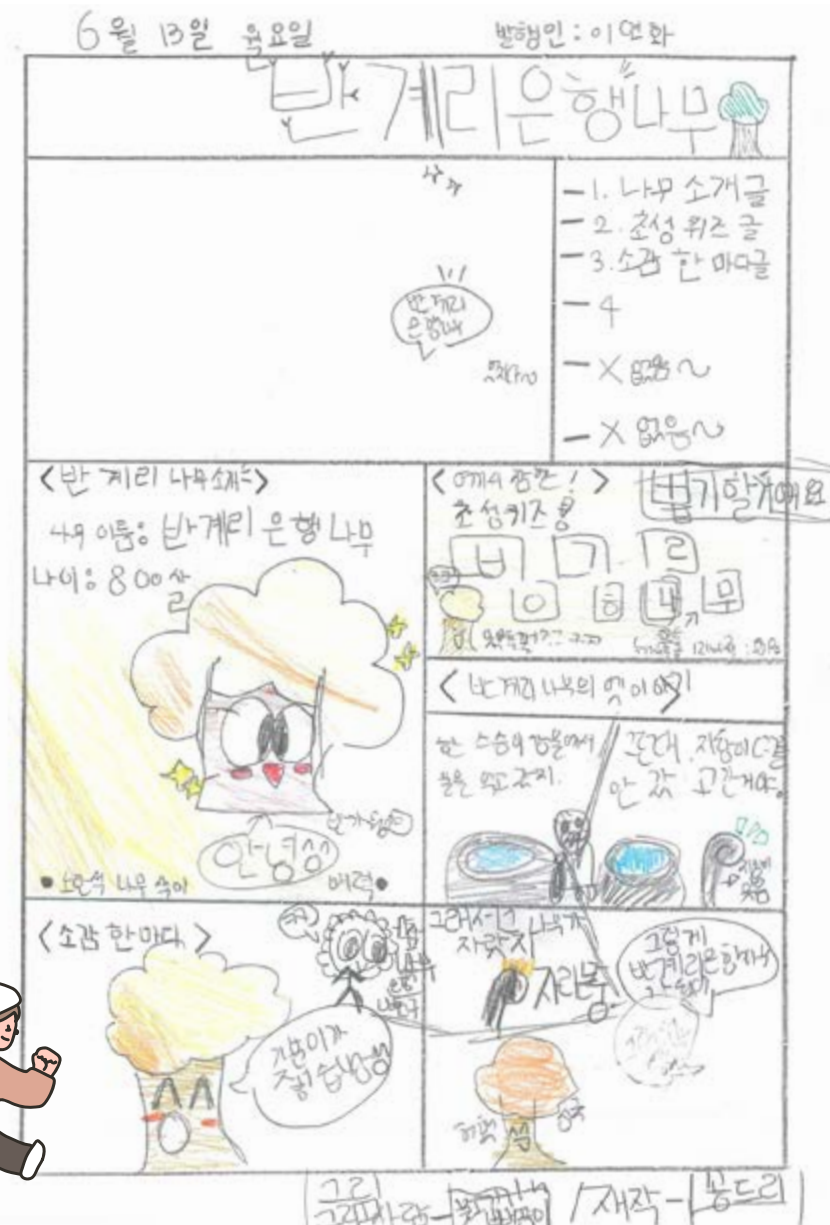
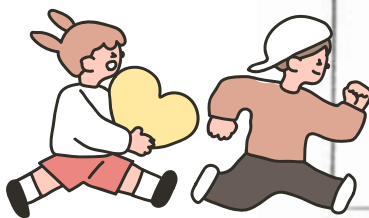

12

문막의 문화유산

설명을 읽고 빈칸에 들어갈 내용을 찾아가 보세요.

후삼국시대에
만들어진 산성은 왕건이
 과 맞서 싸운 곳이다.

섬강 주변에서 발견된
선사시대 유적터.
유물로는 석기, 수렵도구,
 등이 있다.

은
취병리 벌새터 원씨마을
주민들이 사용했던
우물이다.

비두리 귀부와 이수
받침대엔 거북이 모양 ,
뿔개는 용 모양 를
하고 있다.

궁촌리 서들마을
선사 유적터에서는
 을 볼 수 있다.

전통가옥은
원주 목사와 남원부사를
지낸 김탄행의 묘를 관리하기
위해 만들어졌다.

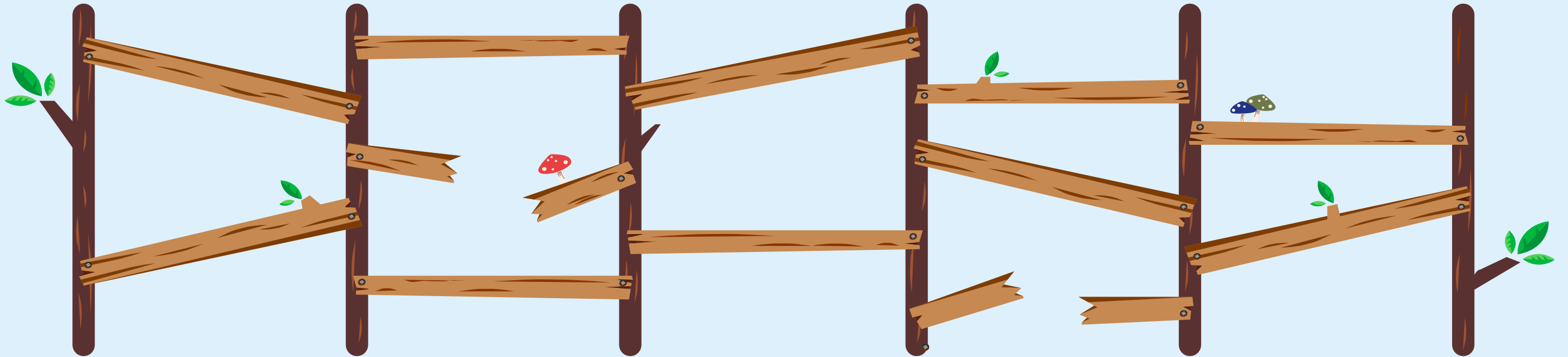

견훤



김두한



장수우물



귀부, 이수



가락바퀴



고인돌

문막굽이길 알아보기

문막을 지나는 6가지 코스의 원주 굽이길이에요.
자신에게 맞는 길을 선택하여 걸어보세요.

① 태조왕건길

난이도 ★★★ 14km 4~5시간 소요

간현관광지에서 시작해 섬강 물길 따라 건다 건등산을 오른 뒤 문막체육공원에 도착하는 명품 물길 코스다. 고려 태조 왕건이 견훤과 맞선 곳이기도 하다.

③ 황효자길

난이도 ★★★ 14.2km 3~4시간 소요

반계저수지를 시계반대방향으로 걸어 다시 원래 자리로 돌아오는 코스다. 하늘이 낸 효자(出天之孝子)라는 칭송을 받은 충효공 황무진을 모신 사당을 지나다.

⑤ 천마산길

난이도 ★★★ 13.6km 4~5시간 소요

흥업면 대안리 돼니에서 시작되는 코스다. 문막읍 동화리까지 임도길을 걷는데, 임도 끝에 황진이와의 일화로 유명한 황해도관찰사 벽계수 이종숙의 묘역이 있다.

② 명봉산진달래길

난이도 ★★★ 5.7km 2시간 소요

동화마을 수목원 주차장에서 바라 본 명봉산 자락을 시계방향으로 걸어가는 코스다. 동화마을 수목원에는 향기원, 전시온실, 약용식물원과 산책로도 있다.

④ 반계리은행나무길

난이도 ★★ 11.0km 3시간 소요

문막교 밑 둔치를 출발해 동남쪽 방향으로 걷기가 시작된다. 취병교차로에서 독길로 올라선 뒤 섬강경치에 취해 걷다가 버들골과 취병마을길을 지나면 우리나라에서 제일 굽은 천연기념물 반계리은행나무가 있는 곳에 도착한다.

⑥ 흥원창길

난이도 ★★★ 15.7km 4~5시간 소요

섬강변 독길을 걷는 코스로 '원주는 몰라도 문막은 안다'고 할 만큼 드넓은 문막평야를 가로지르는 대표적 물길 코스다. 매년 가을 섬강 둔치에는 새하얀 억새꽃 물결이 넘실거리는 아름다운 모습을 볼 수 있다.



교재제작위원회

김선애 원주시창의문화도시지원센터 사무국장

김선임 영진어린이집 원장

문병선 원주시농촌활성화지원센터 사무국장

손상달 섬강초등학교 교장

신수진 성불유치원 원장

오원집 원주투데이신문사 대표

정유선 전 강원도의회 의원

정형교 원주교육지원청 장학사

제현수 원주시속가능발전협의회 사무국장

차순덕 원주시역사박물관 관장

자 문

김기봉 건등6리 이장님

김나영 원주시역사박물관 학예연구사

문막읍이장협의회

이상목 문막태권도 관장

정수일 전 문막읍사편찬위원장

집 필

김예진 문막초등학교 교사

박영식 단구초등학교 교사

이광구 섬강초등학교 교사

펴낸이 차순덕

펴낸날 2022년 11월

펴낸곳 원주시역사박물관

제 작 (주)도서출판 이음

편집 주간 원상호

책임 편집 서연남

편 집 권경륜

디자인 정아진, 박미나

이 책의 모든 저작권은 원주시역사박물관과 (주)도서출판 이음에 있습니다.

글과 그림의 일부 또는 전부를 재사용하려면 반드시 저작권자의 허락을 얻어야 합니다.



‘풍요로운 문막읍’은 SDGs 17개 목표 달성을 지향합니다.

SDGs는 ‘단 한 사람도 소외되지 않는 것’이라는 슬로건으로 2015년 제70차 UN총회에서 2030년까지 달성하기로 결의한 의제입니다. 인간, 지구, 번영, 평화, 파트너십이라는 5개 영역에서 인류가 나아가야 할 방향성을 17개 목표와 169개 세부 목표로 제시하고 있습니다.



‘풍요로운 문막읍’은 SDGs 4번 ‘포용적이고 공평한 양질의 교육 보장 및 모두를 위한 평생학습 기회 증진’과 SDGs 11번 ‘포용적이고 안전하며 회복력 있고 지속가능한 도시와 정주지 조성’을 위해 제작했습니다.